新夜報

本報創刊於民國卅一年
新三七七號
發行人 新夜報新聞事業股份有限公司
今日本報一張
零售國幣壹千元
（外埠另加郵費）
社址上海山西路一三七號 電話九六五六三號 編輯部九江路二八九號 電話九三二八八二號 營業部 八九二三八號
中華郵政登記認為第一類新聞紙 上海郵政管理局執照第二二五六號

參政會今晨通過改革政治經濟案

隨時調整公教人員待遇

【本報南京一日電】參政會今日舉行第十六次大會，由張伯苓主席，出席參政員一七八人，首由秘書處報告對社會，永利各項意見之答覆後，繼續討論第三組第二號各提案審查意見，計通過參政員傅厚孫等提：請政府全力建設新疆，以固國防案。李永新提：請根據憲法從速頒佈各盟旗自治條例案。

關於公教人員待遇問題，計有錢衡文等提：請廢除公教人員生活補助費之薪別案。王冠英等提：請政府依物價指數改善公教人員待遇案。陳庸雅等提：各省縣公教人員待遇清苦，請政府予以合理調整案等多件。以上各案依照審查意見：「公教人員應本同工同酬，同地同酬。依各地物價指數隨時調整，請政府採納辦理」通過。又蕭明等提：請修正公教人員退休辦法案，馮聲伯等提：請政府發動中央高級官員同輪服務，以促進憲政推行案。桂琴等提：請政府撤政府各部核機關，以簡化行政案。蔣世白等提：請政府速頒各地方自治法律案。王仲裕等提：為保持山東省統一，縣長不得由該地軍事長官直接委派案。金鏡玉等提：各種行政設施，應儘量避免增加社會不安。孔庚等提：請政府從速醫治中國之「民主」，「經濟」，「軍事」三大病症案。潘遐如等提：請政府速組全國土地會議，以解決土地問題案。鄧飛黃等提：為解決目前政治，經濟不安，請政府實施基本改革案，以上各案均照審查通過。

參政會對和平提案

明將發表宣言

促無條件就地停戰

【本報南京一日電】參政會定明日下午閉幕，今日下午三時繼續開會討論各提案。關於和平問題各提案，推定由特種委員會召集人許寧炎，胡秋原，胡建中，胡政之等在主席國會議室中舉行秘密會議，決於今夜八時召開特種委員會討論決議文，擬定宣言，以便於明日提交大會通過發表之。該決議文內容，據悉有三：（一）請政府勿忘和平解決政治問題之原則。（二）促中共無條件就地停戰，恢復和談。（三）雙方無條件就地停戰，恢復和談。京出席會議。

匈新內閣組成

大捕國會議員

政治難民紛逃奧國

【法國新聞社匈牙利京城卅一日電】匈牙利內閣總理奈琪昨日辭職之後，由任國防部長耶小地主黨領袖狄尼斯，奉命組成新內閣。按狄尼斯現年四十六歲，為小地主黨左派領袖之一。新內閣陣容，除外長為哥奇亞西耶，由駐瑞士公使彭利伯任外，其餘閣員與奈琪內閣完全相同。據悉狄尼斯政府擔任而「小地主黨」閣員，今晚公佈柯伐克斯之供詞記錄，內稱：「小地主黨之領袖，尤其是奈琪總理，」此外：「勞工黨本日擯斥奈琪總理，會參加最近發現之「反民主陰謀」。按匈府當局於數日前曾以參與反民主陰謀為理由，將小地主黨書記長柯伐克斯逮捕，蘇聯當局今晚公佈柯伐克斯之供詞記錄，內稱：「小地主黨之領袖，尤其是奈琪總理，伐克斯佔領國會議員及余本人，應負此種陰謀之責任」，云外傳論任外交部長基馬奈爾亞亦被柯伐克斯所牽累，匈國黨派紛然，外傳論任外交部長。

【合眾社維也納卅一日電】匈牙利與匈政府消息可靠報告：匈牙利卅一日已逮捕國會議員廿四人，但其中廿二人，同時奧政府發言人稱：若干匈牙利議員及「政治難民」，已逃過奧國邊界，此說業經官方予以否認。

外匯審核委會

舉行首次會議

討論請購洋米器材等案

【南京一日電】行政院外匯審查委會，三十一日第一次會議：討論各機關請求向外購買洋米及各種器材等案四十餘件，其中需要國際航空線飛機付費問題，經決議其價款以外匯折合法幣計算。

國際軍團參戰

希政府認局勢將益紊亂

【法國新聞社雅典卅一日電】希政府發言人：比間負責人士對於「國際軍團」之成立，而對希臘作戰一層，表示憂慮。據官方最近發表戰報：希政府軍與若干外國間之交通線。帖撒利名一帶，此在色雷斯及馬其頓等邊界之戰略地點，當伏地而異。希國軍事長的佈置，則希政府須認定之一軍，例如在帖撒利區，政府軍大隊，其人數多不逾五十名，而在色雷斯及馬其頓一帶，則希政府認為外國勢力干預。

【合眾社雅典卅一日電】法國消息，西班牙國際軍團已成立，巴爾幹國家之共產黨，包括西班牙、南斯拉夫等在內，會於日前在法國南部舉行會議，商討組織國際軍團，以援助希臘游擊隊，「國際軍團」之組成，將使局勢進步混亂，游擊隊之軍備，日見進步，陳列有機關槍，加且有高射砲，尤使希臘政府感覺不安云。

【關於匈牙利所發生之政潮，英國外務部發言人設稱：英國政府對於匈國政局之發展，刻正密切予以注視。英國外相具文現在戒備嚴厲之匈奧邊界而抵達奧國，現恐此等難民，必不願居留蘇軍佔領區內，而欲赴西方佔領區。奧政府並未申明與國願否收留匈牙利之流亡人員。

【法國新聞社維也納卅一日電】

長春國軍南進

前鋒抵公主嶺

梅河口共軍受重創

【本報北平一日電】四平共軍轉向中長路兩側南下，該路北段共軍翻形困難，長市國軍連日南下反擊，沿途擊潰共軍，還克范家屯，國軍屯後，前鋒部隊已抵公主嶺，該處共軍附有精銳部隊，阻止國軍南下，刻已與國軍展開猛烈激戰。

【本報北平一日電】昌圖開原國軍仍烈，國軍向鐵嶺共軍反擊，戰事在車站沿興仲河一線猛烈進引，共軍砲彈並作多次衝鋒，但均被國軍密集砲火殲滅，共軍受創極重。

【本報北平一日電】梅河口戰事激烈，國軍增援部隊到達梅河前線，即開始猛烈反攻。此線共軍數達三萬餘，經國軍猛擊，傷亡近萬，刻雙方正爭奪各衝要據點中。又四平外圍共軍已肅清，國軍向四週反擊中。

【瀋陽一日電】四平電話：四平國軍猛向四郊擴展掃蕩，北至郭家店，東至在通車站，均經澈底肅清，至盤據老四平八面城共軍，則陸續潰竄。

伊朗要求蘇償債務

【法國新聞社德黑蘭卅一日電】伊朗駐蘇大使賚洛茲親王，已於五月廿六日以照會一件，送達蘇聯外長莫洛托夫，要求蘇聯償還欠伊朗之黃金債務。按此項債務，蘇聯國家銀行本應於去年三月二日，將此項債償還伊朗。

將有新調整

東北軍政人員

【本報南京一日電】聞中樞對東北軍政大員之人事問題，將有新調整，并將派大軍北上增援，精銳國軍勁旅十萬人，即將在營口登陸。

朝國家銀行，但迄今尚未履行。

最後消息

參會決議

縮小省區

征土地稅

【本報南京一日電】參政會今日通過各案續誌如次：王普涵等：請修正國民參政會組織條例案，陳逸雲提：請組織台灣事件調查團及台灣善後問題案，決議由駐會委員會辦理。王化一提：各地方政府應容納各黨派人士，及對淪陷區人民應不究既往案。

美航空公司在日營業

【東京一日電】最先在日經營航空業之美西北航空公司，卅一日正式招攬營業，該公司刻有洋定期航行，僅需廿二小時，自東京至上海，馬尼剌及橫渡太平航行時間，僅需卅五小時，傳泛美航空公司日內亦將開始在舊金山東京馬尼剌西貢及加爾各答間航行。

中美航線本月三日開航

【合眾社舊金山三十一日電】泛美航空公司頃宣稱：該公司新闢中美航線，將於三日晚開航，第一架飛機可於六日下午四時抵滬，取道檀香山，中途島，韋克島及關島。

法否認向越盟提出任何建議

【法國新聞社西貢卅一日電】此間消息靈通人士頃據稱：法國並未向越盟政府提出任何正式建議，對於法越開始談判之說，與論界，殆無根據。法國及越南大半均採取保留態度。法國駐越南高級專員波拉爾左右人士對此，甚為欣慰。越盟共和國總統胡志明，除曾在四月抄向法國政府提出若干停戰之含糊建議外，亦未提出任何正式建議云。

準備抗瘧！

唐拾義瘧疾丸。防瘧治瘧。均有良效。凡欲避免瘧疾之痛苦者。均應早備之。瘧之種類雖有連日隔日三日。先寒後熱。先熱後寒之不同。而此丸防治之效。無分軒輊。蓋為面面俱到之瘧疾藥也。

▲藥房均售▼ 中正東路唐拾義藥廠發行

保障新聞事業

參政會通過議案

【本報南京一日電】參政會今日通過，金振玉，蔣逸白提：「請政府保障新聞事業及新聞從業員案」，及參政員陳訓畬提：「請政府維護新聞自由案。」該二案經審查後，今由大會討論通過：「請政府迅速切實辦理，并追究各地報館被毀事之責任問題。」

楊亮功赴台巡視

【福州一日電】閩台監察使楊亮功，以台省府改組後若干事務亟待料理，卅一日午赴台巡視。

劉博崑提：組織東北觀察團案，決議由駐會委員會辦理，人數十五至廿人。

參政會繼通過：對內政部工作報告之審查意見諸點，有改革地方行政，撤銷行政專員公署，各縣長在民選前，避免多事更動，及簡化地方行政，整飭警政，提高省縣公教人員待遇，縮小省區等多項。

【本報南京一日電】參政會對地政部報告，決議要點如下：一，地政機構應有健全組織，二，地籍整理應有通盤計劃，三，土地徵收必須加以改革，四，促進土地合理利用，五，各機關各部要對於借用民地，不得任意佔據，六，增加地價稅，土地增值稅，七，邊疆各省公私土地政府應儘量測量開墾，八，綏靖區土地徵求民意機關意見，加以開發，充實稅源。

對農部報告，參政員提議：一，請政府挽救農村危機，二，建立合作農村，改進農業金融，三，增加農業生產，使耕者有其田。三，建議政府促進中美農業合作，四，改革漁牧畜牧事業等。

星期評論

何必罷教！

·伯池·

根據可靠報道，上海各院校除交大，復大外，均已先後復課，或已決定自明日起實行上課，所謂「三罷一慘」運動，顯已無實現可能。學潮演變至此，已可告一段落。不料在復課聲中，交大，復大兩校，聞竟因教授罷教，而陷於僵持局面，誠可謂節外生枝。依吾人觀察，其理由頗見充分，而且在事實上，罷教並無必要。茲試申述如下：

一，罷課以來，學生荒廢學業，為時已及三週，其損失亦已甚大。況暑假期已近，如再因教授罷課，而無法復課，則學生之損失更大。學生為愛護學業，現既要求復課，則教授為愛護社會與論及愛護學生起見，理應及時協同勸導，恢復平時狀態，使兩校均可同時復課。

二，政府此次所逮捕之學生，聞多為中共破壞份子，並有充分證據，為安定學校及維護社會秩序起見，自不便隨便釋放。至於證據不足之被捕學生，儘可向政府請求保釋，政府亦斷無不允許之理。倘因同情少數被捕學生，而置大多數學生之復課要求於不顧，任令其久廢學業，當亦非愛護學生之道，且似亦無此情理。

三，市參議會既已進行疏導學潮，同時立法院並已推派立委疏導協助疏導，則在教授方面，理應予以充分協助，合力以謀復課。如教授反於此時實行罷教，則不僅阻礙疏導工作，且足助長少數破壞份子之氣燄，使復課工作，頓受莫大阻礙，此當非教授諸君之本意。

四，以教授地位之尊嚴，一舉一動，影響社會觀瞻者甚大，倘教授於學生要求復課聲中，竟實行罷教，在教授本身，不僅將喪失社會之同情，而且足以損害其尊嚴。故即為教授本身計，罷教之舉，亦未免不智。

總之，在今日整個社會動盪不安狀態之下，無論為安定學校計，或為愛護學生計，抑或為保障教育及維持社會秩序計，所謂罷教，不只毫無必要，而且毫無意義，尚願教授諸君深思而熟慮之！

中興輪船公司船期公告

「中興」輪准於六月二日上午六時直放基隆

船泊：揚子江路招商局第六碼頭
裝貨搭客均請向本公司接洽
地址：四川中路三六〇號 電話：貨運：一二八七〇·一六三八七 售票處：一二八七〇分機十六號 一六三八七分機十六號

論壇集錦

疏導學潮

學潮的疏導

學潮已成為尾聲，青年中間愛國主學的運動，也已經展開。大批共特份子被捕以後，學潮當然應以疏導為主。疏導的重心還在教職員及學生本身，教職員不僅不可以有類似罷教等行為。而且要為多數學生的學業設想，假定說為發教少數的共特份子，而影響多數學生之學業，就教育觀點確是一個莫大損失。多數學生的眼睛是雪亮的，不要以為一時情感所障，大家不辨黑白，事後自然真情畢露，這種的損失，是無可補償的。

——和平日報——

辭職與罷教

復旦大學校長章益於日前校內發生學生互毆事件後，即行辭職。交通大學校長吳保豐，在宣佈開除學生後，辭職離校。湖南大學校長胡庶華，阻止學生遊行未成，引咎辭職。交大，復旦兩校，有教授多人，為要求釋放被捕學生，自昨日起開始罷教，復旦教授，並聯名發表宣言。我們對於校長及教授們生活清苦，處境困難，一向表示深切同情。而對於此次辭職和罷教之舉，則未敢完全贊同。因為我們唯一的要求是安定社會，只有在不擴大事態的基本原則上，乃可求得。

——前線日報——

不要以錯誤求糾正錯誤

這次學潮，學生所犯錯誤，往往出於血氣，淺於證認，不易自知，糾正錯誤的責任，不能但期於學生自動覺悟，將視當局的處置是否得宜，教師的訓導是否辭職，以及同學間的運動勸告是否誠，以視其轉移的實效。如果堅持了錯誤的，自己先就犯了錯誤，則相激相盪，將使問題的嚴重性。平心以論，今日正在糾正學生錯誤的各方面，實未能善盡其責任，因為在他們本身，確也犯有不少嚴重錯誤。

——益世報——

求禍

本市中國當局今取新壓制計劃，圍捕共黨，指為傾向共產黨，此實有失政治家之風度，吾人常勸告宜備溫和，蓋僅中政府雖處嚴重金融困難之下，但苟展示有節制之政治家風度，定可獲中外之同情，信任，以及援助。吾人並曾指明施用暴力求解決，其道殊險，事實證明此見之不謬，壓制計劃含有二險：（一）壓制愈甚，反動愈大，反動或不即現，恐終必如延時炸彈之爆發，（二）若欲維持壓制之效果，勢不得不常施連串之行動，故當局為擴大一切防禦與防杜反對之軍閥起見，必須取得軍閥支持，中國以往三千年之歷史充滿實貴之教訓，說明壓制民衆之計劃無效而危險，其最實貴之一，為民非可以力服，僅可以德服，中國歷史與聖哲之教訓，今必須牢誌於心。

——大美晚報——

學生問題

就以往數日之事變觀之，學生與政府雙方均日見緊張之關係，但策略，以圖改善存在雙方間日見緊張之關係，但雙方之一必須首先作和緩之動作，以免有太過之處，學生喪失學業，實屬重大之犧牲，但緊張之態度及全市，尤為重要，稍非表示互相讓步之精神，則局勢必更嚴重。就常理論，雙方吵架氣由年齡較高而有經驗之方面首先平之，因青年如受壓迫，氣運愈更反抗，故吾人相信政府應首先覺取中庸之道，雙方現相持不下，但必須設法轉圜，因暴烈行為易使學生更形活動耳，基督教領袖同項緊張，而追使學生更為解決之道，當局宜予以密切之研究。

——大陸報——

政治及其他

艾森豪威爾的警告

美眾院撥款委員會討論陸軍下年度預算的時候，陸軍參謀總長艾森豪威爾元帥曾經列席陳述意見。他要求撥款，以核准，他說：「美國極容易遭受突然的攻擊，在數小時內擊敗。」他預料『假如世界再發生大戰，則首先遭遇攻擊者，而為美國，西炎堡港。」艾森豪威爾不是一個空想家，以隨便危言聳聽。現在他發表這樣驚人的議論，對於美國及世界，可能發生很可怕的影響。

——新聞報——

日本戰犯應早定讞

東京審判日本戰犯的審理，不僅在時間上表現了迂緩，消耗了人力財力，而且又似乎趨於消失審訊的目的。東京審判國際檢察處首席檢察官季南，乃開始懲罰日本戰犯，乃是維護國際公法的莊嚴，懲了貫徹「侵略戰爭是犯罪」的原則，我們有權利要求將日本戰犯早日定讞。

——中報——

共產黨之組織

歐洲大局今的變化不已，令人不安，共黨理論……以蘇聯為其後盾之共產黨領袖，……環境，他如法國及中歐……勢力日見強大，共產黨……世界機構，歷史上……，但似已完成其有力工作。

——中……日報——

經濟問題

怎樣解決華南走私問題

解決華南走私應該從貿易政策上着想，出口貨物的走私，要不外桐油等等，他們所要求的是走私所得的外滙，如果政府對於與進口商與以實際上的幫助，無論方面除了繁瑣手續，同時切實執行進出口連鎖制度，只要經過繁瑣手續，許其輸入國內所需要的外貨，取消限期銷貨及抽成結匯的規定，出口走私的根本原因，已不存在，走私之風，不禁自絕。

——正言報——

論開放外匯與放棄輸入管制

我國貿易政策要有一個具體的……絕不是單純地開放外滙，也不是要……目前輸出入的停頓僵局，而是要振興……極點的民族生產力。如以今天有限的……頭寸，一定要加以有計劃的開放，和……入管制應該更進一步去作一番科學的檢討，……金融家均以為放任的形式，放任自流的作風，……輸入管制的辦法，絕對不會收效。

——東南日報——

國家行局庫應該怎麼合作

國家行局庫應該怎麼合作？中央銀行……發行及代理國庫銀行，應保持獨立存在，……任何銀行合併。中國及交通銀行……將官股退出，恢復商營。中央信託局……爭利，吞吃商業銀行之弊，故應予……金匯業局，其分支機構……小額滙款極為便利，仍應……

——中華時報——

現階段之輸入管制問題

政府應於目前輸入管制的不當，有瀰補輸入臨時管理委員會的傳說。輸入管制，實有其存在的價值，對於必需品，應獎勵其輸入，至於如何改善輸入管制，（一）管制辦法要簡明，（二）在自由貿易原則下，容許新與商行經營輸入貿易的權利，（三）取消輸入限額分配制度。（四）允許出口所得外滙，輸入必需物品。

——商報——

八週年紀念號

·今天出版·

·保持文藝美術最高評價·

風格獨特 超然物外 刊物八年史 歷如火如茶

▶請特別注意本期內容◀

增加篇幅·文圖精彩

⊙本期要目⊙

本刊八週年獻詞……編者
值得介紹的人物……臨丹林
台灣來去……黃嘉謨
新東兩日遊……熊叔鵬
靈鷲方地山的聯……鵬君
相思鳥……陳蝶庵
籍石居隨話……翰存
賦天寶遺散……朱大可
到自由之路……茅雲甫
眞感新生……艮在
卡爾萊的調……孫君主
第九次……孫筱花

永安月刊

第九十七期

每册五千元

三色封面　美術攝影　新聞圖照

●優惠定戶預定三期八折外埠另加郵費 ●直接預戶萬照價折優待

五洲書報社經銷（山東路二二一號）
●永安公司文具部及各書報攤均售●

上海永安公司永安月刊社發行

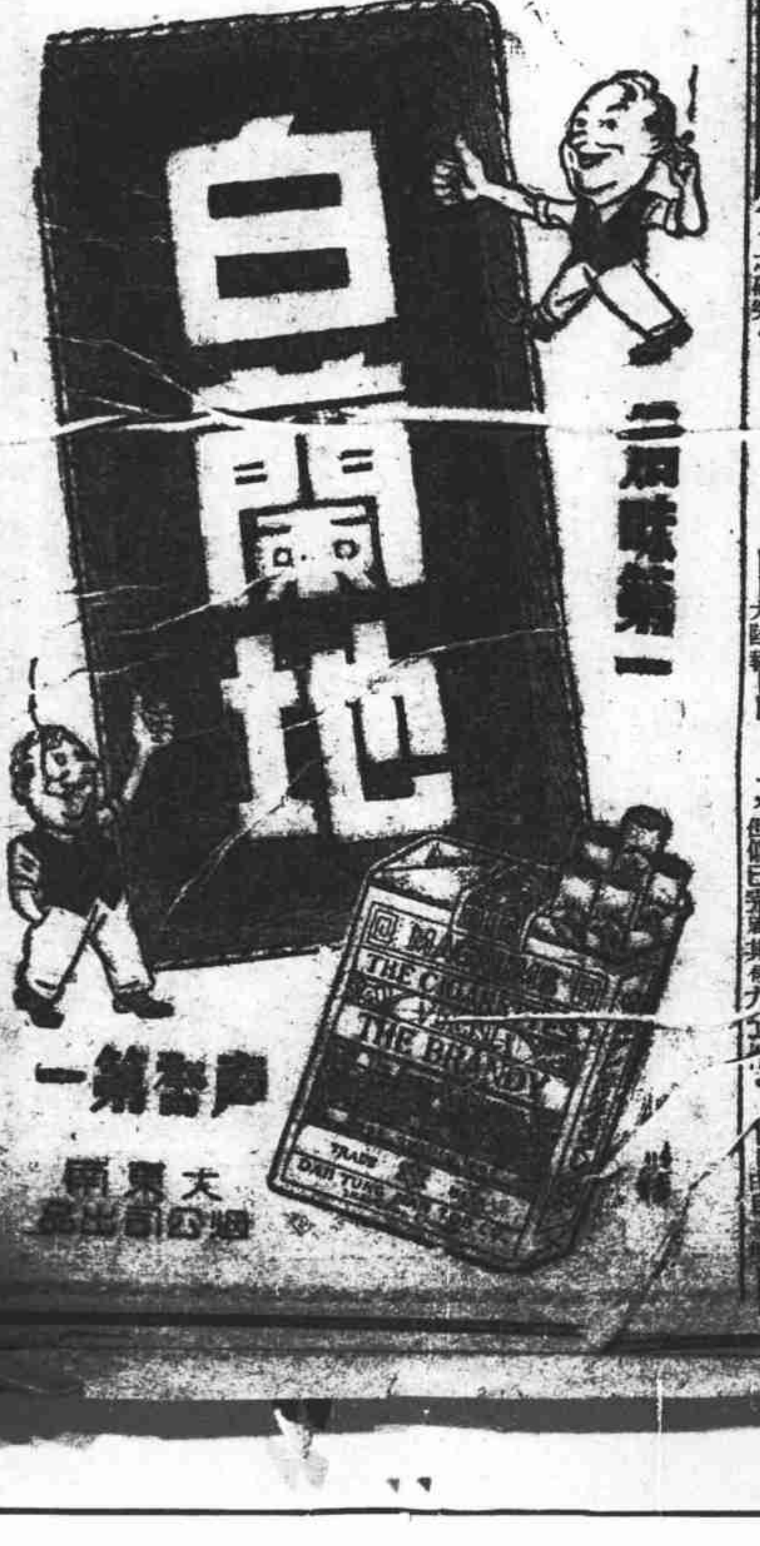

國民參政會第四屆第三次大會特輯

潘公展題

蔣主席於廿八日下午 時半，在勵志社召宴全體參政員，席終，即席致詞，對目前時局有所說明，並誠懇闡述三點：(一)參政會開幕以來，已逾一週，各位參政員對國事之熱誠研究，如何安定時局辦法此種精神，至可贊賞，相信我們共同一致努力，發揚為國，為民的精神，必能突破任何危險困難，而使中華民國的建設，必可早日完成。(二)現在國內經濟社會政治方面，雖然有不少缺點需要坦白檢討和改革，但是最緊要的，在使人民皆能明是非，辨利害，如果是非不明，利害不分，則為國家禍亂之根源。余以為，當前國家最大之憂患，在於是非觀念之混淆與利害認識之不明，以與共同之目標。參政員諸君開會以來，正在苦心研究如何使國家和平統一，人民安居樂業，但余以為，諸君最大之貢獻，在於為全國人民作領導，使之明瞭何者為是，何者為非，畫公是公非之所在，則為大利大害之所係，此為安定時局之最大關鍵。(三)今日社會凋敝，人民痛苦，對於企求和平，人同此心，心同此理，本席個人自戡亂以來，年餘以來，為何委曲求全，忍辱負重，用種種方法，以求得國內和平之經過，諸君皆所週知。今日更要痛切坦白言之者，即國家在八年抗戰之後，如果國內還有戰事，即為整個國家之恥辱，任何有責任心之政府，斷不願以武力解決問題，此為顯而易見之事，假使共黨當局之誠意，獲取和平，政府一定願以政治方法，解決。而若干社會迫使政府不得不以武力遏止破壞統一，武裝行動時，輿論只以戰事責任加之政府，且反對徵兵，徵糧，全不思此種痛苦之因係何方所造成，亦未聞有為國民衆來救火熄之生活而作呼號者，如此是非不明，則於事實何補。所謂和談，應該是雙方的，余可申明，政府對政治解決與和平統一之方針，始終不變，祇要共黨真具備誠意，伸出手來，政府為保存國家元氣，解除人民痛苦，對於我會具體有效之任何建議，無不歡迎。

放眼看大局

(四)此次學潮性質之複雜，為以所未有，共產黨本有一定之計劃，在前方加緊軍事進攻，在各地即加緊搗亂社會，而我青年學生適為其所利用之工具，此次共黨始而發動學生就其本身利益作種種過份要求，繼乃轉變學潮為反對內戰，反對徵兵，征糧，其發生與演變之經過，明眼人自能知之。其規定六月二日為總罷課游行之日期，並號召罷市，罷工，決非偶然，實因六月二日乃去年延安發動[illegible]之紀念日，政府已獲知此項計劃，為保障大多數青年不受[illegible]之擾，並為維持社會秩序，故不能不採預防之措施，此一點[illegible]民政府[illegible]。吾人[illegible]已[illegible]，而余[illegible]青年學生指明真正是非利害之所在。青年學生[illegible]，不能不獨放縱，敗壞[illegible]，犧牲國家之法令，以長禍，不能不[illegible]。當此共黨[illegible]之時，[illegible]學生分別清楚，使共黨不能混雜搗亂，吾人[illegible]。(五)關於軍事情形，亦欲簡單敘述，目前各線[illegible]，然預定計劃均已達成，前方將士[illegible]，始終旺盛，決不使共黨得逞其[illegible]，國軍正嚴密戒備，監視共黨軍隊之行動，在共產黨未能[illegible]以前，國軍決不鬆弛。保障國家根本之努力。

和平乎？討伐乎？

參政會全體審查會今全日討論和平問題，發言者六十餘人，所有關於和平之提案，及今日大會中各參政員之意見，均將由特種審查委員會予以審查。今日大會中大多數發言者，認為以和求和為不可能之事，主張政府對中共下討伐令，另一部份參政員，則認為在短期內誰也不能消滅誰，如此下去，老百姓太苦，故主張以和平方式解決，主張以戰求和者，多為北方參政員，渠等均歷述共軍在北方之措施，以支持其主張。陳紹賢稱：吾人應檢討和平問題之癥結，政府方面認為鐵路交通恢復後，始可言和，中共方面則堅持取消憲法及恢復一月十三日雙方軍事態勢二條件，故應同時向中共提出和平呼籲。梁上棟稱：中共乃受外國支配之政黨，吾人所希望之和平，乃是希望政府派兵將中共消滅，不是與中共言和，目前戰事是政府戡亂，不是內戰，人民應有錢出錢，有力出力，促成政府消滅中共。沙彥楷稱：談和平要有方法，應該不算賬，不講法律，以免追究責任，應以選舉代替戰爭。王寒生稱：談和平要看中共有無和平決心，如以和平談判為戰前之準備，我們是反對的，老百姓應該死或應該活，都要來個痛快，和平方法則要軍令與政令統一。伍純武稱：中共與蘇聯為一家，先天上已決定此蘇聯式的政黨，決不會實行英美式的民主，現在要實現和平，應擁護政府之戡亂政策。王普涵稱：據一年來和談的經過，和平之門是毛澤東關的，政府現在僅以恢復交通，恢復和談之條件，而中共則以和平為煙幕，如果中共覺悟了，則和平可以談，否則吾人應集中力量，幫助政府。周謙冲謂：和平的呼聲僅可在政府統治下的區域聽到，不能在中共統治下的區域聽到，吾人應向中共呼籲和平，並迅即停止戰事，以解除人民的痛苦，而中國的問題，亦應由中國人自己解決。李鴻文稱：戰爭責任應由中共負，過去每停戰一次，人民痛苦亦增加一次，故主張以戡亂求和平。江恒源稱：用戰爭求和平，究竟何時可獲致，目前學潮工潮及米價飛漲情形，實在不得了，希望政府一期休戰，由參政會派代表去中共商談，問問中共的意思，江氏並主張由參政會組織和平促進會。杜荀若稱：東北共黨天天清算鬥爭，人民妻離子散，家破人亡，應發動人民擁護政府戡亂。杜希夷稱：中共是主張一黨專政，黨外無黨的，故與言平，必無成就。呂雲章稱：國防部有保護老百姓之責，吾人不要講口號的和平。盧前稱：參政會應保持超然態度，和談進行，應採公開方式，由參政會向全國公佈，如可於短期內戡平中共，則戡掉他，如長期戡亂人民將活不了。何葆仁稱：此次和平乃予中共最後一次機會，如中共無誠意，則請政府下令討伐。

和戰不屬於片面 應向雙方求和平

黃宇人稱：現在是民不堪命，官不聊生，渠雖為國民黨員，但現政府貪污橫行，外交又一無是處，故對現政府毫無好感，而共黨之鬥爭與清算較現政府尤壞，渠認(一)和戰是雙方的，故應向雙方求和平。(二)要造成公正之輿論。(三)人民應有公正之態度。(四)由參會派人與中共談。翟會陸稱：軍事當局應堅強力量，討伐中共。張金鑑稱：談和應以救國救民為前提，主張由參政會派代表與中共談，胡秋原稱：(一)無條件的恢復和談。(二)不究既往。(三)承認軍事事實，但非承認事實。(四)以政協決議的精神，以建立一個統一的國家。王多珍稱：請中共放下武器，否則由政府明令討伐。姚廷芳稱：深信北方參政員一致主張討伐中共，吾人應集中力量，始能縮短戰爭。陳耀東稱：如和平絕望，則只有戰，戰則不必客氣，但如雙方有誠意，則和平仍有望，吾人應向雙方發動和平攻勢，如此次和平運動失敗，應成立一國是法院，以裁判此事。許德珩稱：使不能再打，打下去將不堪設想，政府雖未關和平之門，但維持秩序臨時辦法之頒佈，及上海三報之被封，是有關門之意，此次和平運動只試探雙方意思如何，中國問題只有用和平方法解決。張一麐稱：(一)中共根本要推翻政府。(二)不要和平的是共產黨。(三)反對空談和平。潘朝英稱：目前戰爭是第三國際鼓動的，中共毛澤東周恩來處境亦甚困難，一切要向莫斯科請示，故和談應在國際上着手，全國一致發動國民外交，反對第三國際之侵略。李樹茂稱：在無積極辦法前，不能停止軍事行動，破壞和平之責在中共。潘通茹稱：提和平方案無對象，因毛澤東不在此。孔庚稱：主和者是秦檜，只有未上過共產黨的當者，才主張和平，渠主張和平應有限期，應提方案，未談完時，不能停戰。喬廷琦請大會電毛澤東令其部屬停止暴行，喬氏並稱：和平應在政治民主化，軍隊國家化情形下和平。

中共武力必先取消

江一平希望中共將其目的告知人民，由全國人民予以評論，但無論如何，中共之武力，必先取消。江氏謂學生以數千人請願，不顧政府法令，為缺乏法治觀念。劉蘅靜稱：應要求中共先停止軍事行動。崔垂言稱：請中共實行政協諾言。包一民稱：前方流血，後方和談，徒亂人心。崔振華稱：要軍事統一，始能談和平。武誓彭稱：中共唯第三國際之命是聽，吾人應擬一方案，如中共願意則談，否則應助政府消滅中共。沈之敬稱：參政會應查明破壞和平責任。林虎希望中共開啟談之門，否則無從談起。傅崑稱：今日的問題，是政治經濟的心理的，吾人應重行考慮政協以來各種問題，如做得不夠，應再做。尹述賢稱：和平呼聲如在中共區喊出，則是有希望的，政府已做到政治民主化，中共未做到中共國家化。范承樞謂：現在談和平是空談。于汝洲稱：(一)要按政協決議，請中共放下武器。(二)請中共參加政府。(三)反對偽裝的和平。

邀請電被擱置

京出席之中共派駐行總工作人員，接獲參政會促請中共參政員赴京出席之電後，以負責人伍雲甫已赴山東中共救濟區視察，當以「行總」駐滬辦事處名義，電復參政會，該電稱：「南京參政會主席團勛鑒：貴會電開，適值伍雲甫先生赴敵區視察救濟工作之時，務遲本未及收閱，惟查煙台行總電台與敵區任何中共電台，並無聯絡，故自黨之武先生所囑轉電一節，苦於無法從命，逕命之處，幸希見諒，謹此電復。」據悉：海行總電台與山東中共區域保持聯絡者有煙台惠民，石臼所三處，過去中共當局致上海函件多由渦烟線傳遞者，延收復時，容或延長，但決不致斷絕，故中共留滬人員不予參政會遞電，其原因何在，不得而知矣。

制成和平方案 徵詢中共意見

吳望伋稱：(一)將所有關於和平提案，歸納成一方案，交中共所信得過的人，如民盟之黃炎培，無黨派之許德珩，帶去問中共的意見。(二)擬一討伐令，亦同時帶給中共。周謙冲稱：如人民有決心，要和平則和平[illegible]必可獲致。張[illegible]認和平是不可能的。褚輔成對其書面提案，為成立和平請由本會組織和平促進委員會，有所說明，唯並不堅持此委員會之名義。黃炎培稱：使戡打下去，老百姓痛苦，且現在應考慮國際動向，免成國際問題，國家至此已非某黨某派的問題，而是人民生死，國家存亡之問題，黃氏並對其提案「政治解決黨爭以停止內戰恢復和平」，有所說明。富保民稱：全體人民應支持政府戡亂。何基鴻稱：參政會應促使雙方減少仇恨心理。汪寶暄稱：握有政權者，必須和平，爭取政權者，才不望和平，參政員為國府所救，中共心目中根本無參政員之地位，則與談和平並無益的，現在以談判求和平已經絕望，以戰爭求和平固未達目的，但並非絕望，而是我們有缺點，應請政府刷新政治，肅清貪污，加強經濟力量於作戰。王維新稱：(一)要求雙方無條件停戰。(二)如上項能做到，則由雙方各級民意機關，組織人民仲戰委員會。(三)有一方不接受仲戰，則全民共棄之。朱惠清稱：中共今有今日，乃政治風氣所造成，希望參政會保持超然地位

刷新政治 以戰求和

于錫來稱：應以戡亂方式，爭取和平，但戡亂應刷新政治為前提，始能獲得人民之支持。譚惕吾稱：國史上凡在同一時期有兩個以上之武力，決無以和平方式統一者，渠主張討伐，但望中共派代表於大會期來出席，否則亦應派員與中共商談，唯此亦應有一期限，逾期即討伐之。程希孟主張以和平求和平，程並稱：(一)政府未說和平之門已閉，亦未說和平方法已絕望，參政會決不能代人民說和平已絕望，且大會已決定請中共參政員來京，今又說和平已無望，是為一矛盾。(二)參政會不應製造困難，且應向雙方呼籲和平。(三)如要和平，應請雙方撤消先決條件，參政會更不能關閉和平之門，參政會之決定，應對和平有貢獻，不應製造問題。王化民稱：政府必須刷新政治，始能戡亂，羅學冊認和平是可能的。張邦楨請派一張和平者到中共去求和平。王造主張(一)立即全面停戰。(二)撤消雙方先決條件，召開全面和平會議。(三)推各黨派無黨派參政員組織和平促進會。[illegible]請問中共怎樣才能和。劉杰稱：如老百姓要打，則參政會應督促政府打，如老百姓要和，則應督促政府和。金振玉稱：應請中共拿出一個誠意的和平方案。

停打停打打停 談戰談戰戰談

〈審查和平提案，會場發言激烈，葉道淵起立提醒主席，如此討論下去，必無結果，主席李璜答，主席團對此事先曾加討論，俟各方發言至相當程度，主席團當有處理辦法。

〈詞人席前在發言台上大捧其袋子，高叫「打打談，打打談，談打打談，」張強平強不平「如此下去，老百姓吃不消！」

▲下午開會，最初發言的接連幾位都是女參政員，統一的七八位女參政員，無一不主張勘亂的，尤其幾位東北女參政員發言很激烈。雲南參政員范永擇發言很幽默，他說「現在和平是空談，唯共是空，所以我不談」。張邦珍則說：「和平不平，多少罪惡假汝之名而行」。

▲今日上午發言的廿九位參政員，幾乎有一個不超過五分鐘的，台上鈴聲他一充耳不聞，主席阻止亦毫無效果，和平問題太重要了，誰不願意多講幾句話！

▲江一平不愧名律師，他指出許德珩參政員發言時間已過，主席再搖鈴，台下亦屢屢鼓掌催他下來，但他不理，不談法治談民主，空談，拉鋸式的和談誤盡蒼生。

▲老先生孔庚今天又登台表演，講到一半，時間已到，主席搖鈴，他回頭爭，並加一摘，他說歷史上只有秦檜講和平，上過共產黨當的人，沒有講和平的，他本人就是一個例子。

▲陳耀東大講三國志，他說「天下大勢，分久必合，合久必分，和久必戰，戰久必和」。並說他自己對勸人家夫妻吵架很有經驗，只要有誠意，沒有勸不和的，[illegible]事為先生捧場而來的。

▲胡秋原在台上指手劃腳談和平，他太太在旁聽席上督師，胡一畢回坐後不久，他太太亦走了。

▲女參政員王多[illegible]報告共黨兩種奇刑，一叫「上天台」，一叫「高射砲」，呂雲章講了一個故事，[illegible]次參政會中，女參政員講故事的很多，並且都講得很生動。

▲大砲黃宇人為廿八日中最出風頭人物，他發言前，先向主席遞一紙條，大概是要求延長發言時間，事實上他本日發言至少達十分鐘，博得掌聲五六次。他的妙句有「在今日情形下民不堪命，官不聊生」，他說「[illegible]，不能國民黨一塊，民社黨一塊，共產黨一塊，青年黨一塊，要這樣的話，豈不成了「炸八塊」！

▲青年黨參政員周謙冲舉了一個例子，他說：「有一個美記者由中國到日本，對[illegible]從一個混亂世界到一個[illegible]之樂園」，日本[illegible]，我們[illegible]加警惕。等到周講完話，有[illegible]發現周是第二次發言，他說：「一個人能講兩次話，[illegible]講一次」，[illegible]周謙冲二次發言[illegible]，主席[illegible]有苦衷，主席團不由予諒解。

▲王[illegible]時說，坐在沙法椅上談打不打[illegible]是不對的。

▲廖學章在發言台上大談馬克思，結論是「馬克思是頂不要臉的東西」，廖[illegible]敘述一個蘇俄人的老婆是共產黨，如何如何[illegible]，主席台上[illegible]作，廖不待談話說[illegible]，不講了，狀頗[illegible]，全場哄然。

▲吳[illegible]希望發動和平的人[illegible]呼籲，他講話時，[illegible]，為[illegible]參政員中嗓門最大者。

▲江恒源在主張和平之餘，說：中共[illegible]的，我們可以派代表去問個究竟。

▲女參議[illegible]呂雲章哭喪着臉敘述家[illegible]事，她說：共軍打入縣城，找不到一個人，祇找[illegible]。

▲崔垂言方自長春前線來，他說：中共正準備十年戰爭，現內部加緊肅清妥協心理。哈爾濱有位姓張[illegible]學徒，當延安失陷時，中共[illegible]這位姓張的舖子裏作心理測驗，他心直口快，就說老實的說：「不看就和[illegible]吧！不和這樣下去不得了！」結果他被[illegible]「鬥爭」到墳墓裏。崔[illegible]願介紹姓張的太太來作證，看中共底[illegible]要和不要和。

▲東北女參政員于汝洲，也講一個故事，她說：哈爾濱[illegible]學校舉行紀念會，前面掛着一幅列寧像，[illegible]面貼着張一小幅的國父遺象，[illegible]果學生[illegible]身來向國父遺像行禮，[illegible]，識決定人心向背，由此可見。

▲朱惠清回[illegible]參政會歷史，是對[illegible]主戰，對內主和，歷史如此，不[illegible]改變。

▲程希孟謂：政府並未宣佈和不絕望，參政會主張戡亂，是否能對人民負責，歷史負責，既然決定邀請中共代表來參加商談，就不可「戡亂」的主張。

▲黃炎培說：如果[illegible]

▲[illegible]人打中國人的戰爭[illegible]點不好實在提案中[illegible]光。他主張求和平必須[illegible]略，現在我們要努力[illegible]政協的條件，

▲王寶暄說：[illegible]，絕對需要和平，[illegible]不要和平，因為不和平，才能[illegible]取政權。

▲此外江一平，尹述賢[illegible]宇人，陳紹賢等[illegible]。

參政員的和平意見

陳紹賢　認為參政會應盡最大努力，謀取和平途徑；惟過去和談未有效力，責任不在政府，而在中共，本會此次電邀中共參政員出席，共黨國是態度至為嚴正，如彼等不出席，吾人亦將於中共控制區作和平呼籲。

梁上棟　認為政府停戰令下後，中共仍在東北攻城略地，因之和平遂告失敗，主張政府應速調大兵，戡平內亂，使中共控制區之一億以上受災人民，早日脫離苦海。

王寒生・沙彥楷　亦認為中共缺乏和談誠意，吾人渴望和平，東北華北之人民，更切望和平。惟根據過去政府與中共和談經驗，均因中共之無誠意而告失敗，本人以為談和平問題要注意以下數項：(一)和平決心，對無和平決心者，不能談和平。(二)要先統一軍令政令，必須軍令政令統一；蓋此為一獨立統一之國家所不可缺者，軍令政令不先統一，不能談和平。(三)對和平進行要有步驟。

伍純武　今日時時為戰事，吾人討論和平問題，須態度客觀超然，本人認為要恢復和談，在實質上是不可能，要和平，只有戡亂，此誠政府不得已之措施，如吾人愛國，就應統一意志，集中力量，擁護政府實行戡亂工作。

王普涵　認為只有無組織觀念者，才不希望和平，現在是和平如何達到的問題，以過去政府與中共談判之經過，可知關閉和平談判之門者，為中共，與其無信用之對談，實等於幻想。吾人明白是非之後，就應幫助政府，達到和平之目的。

周謙冲　認為和平為一致之希望，即中共區域內人民，亦莫不渴望和平。吾人和平呼聲，在政府區域應傳到中共控制區一億餘人民，吾人不應要政府要和平，時要向中共求和平，吾人不能在砲火下過生活，中國需要和平，世界亦需要和平，中國問題相信可由中國自己解決的。

李鴻文　認為東北人民，自日本投降後所受痛苦，實不堪言狀，政府與中共和談時，政府每次下令停戰，中共則趁機搶佔，因之每停戰一次，華北人民即增加一次痛苦，本人主張以戡亂求得和平。戡亂是一時的痛苦；但可獲致長久之和平。

江恆源　本人無黨派，一向從事教育，目前簡單的感到人民太痛苦，故主張和平，其方法：(一)請政府「定期」停戰；(二)由參政會派代表與中共接洽，看中共究竟希望些什麼，然後再定和平條件；(三)實行和平促成會之設立。

杜荀若　東北受日人壓榨十四年，勝利後原望政府救人民於苦海，惟中共黨所至，殺人放火，妻離子散，東北同胞希望早日和平，而中共貪得無厭，本人主張以和平求和平不可能時，則應請求政府明令戡亂。

杜希夷　和平，無異於華北劃歸中共，這是華北人民一致反對的。

盧前　認為參政會要和平：(一)要保持超然立場；(二)和談進行要一切公開，過去[illegible]談判結果已經失敗；(三)雙方軍政首領共同參加談判。

何葆仁　中共如無誠意於和談，政府應明令討伐。關於和平方面，主張(一)由本大會組織全國和平統一促進會，並電請各省市縣參議會及人民團體組織分支會，一致行動，以求和平統一目的之早日實現。(二)由本大會電請海內外各團體一致發動和平統一運動。(三)由本大會依據和平治協商原則，與各黨派代表商談結果，並按照最近各黨參加國民政府所訂施政方針，商討當前政治形勢，細心研究，擬定一公平合理之和平統一方案，作談判新的原則，依此項方案通過後，再用本會名義，邀請各黨派代表，社會賢達，舉行和平統一協商會議，在會議進行中，請政府及中共宣佈停止衝突，恢復交通。(四)和平統一協商會議，不能談判成功，當由本會將會議公告全國，以明是非曲直之所在，而予破壞和平者以有效之制裁。

黃宇人　本人主張，[illegible]甚於甚多，共黨在政府區破壞交通，在控制區門爭清算，已民不聊生，本人相信政府有求和誠意，但吾人同樣希望中共亦具有誠意，如此和談始可恢復。惟和平是要統一的，不是黨派分贓的，談和平一定要向中共呼籲和平，更希望全國輿論，人民，以公正之態度，如此時和談仍不可能，是非自已大白，然後自可追究責任，作有效之決定。

瞿倉陸　認為和平運動要普遍於中共控制區內，使中共迅速放棄其暴不仁之手段，如不可能，即應明令討伐。

張金鑑　和平談判應以救國救民為前提，和平要注重統一，如此發華北以後取和平，應予反對。

胡秋原　認為參政會對和談雙方最適當之所應：(一)無條件恢復和談；(二)不究既往；(三)承認軍事事實(非承認事實)；(四)要參政協之決議及精神。

王多珍　認為與中共談和平是困難的；因為中共一向之誠意，中共目前如放棄殺人放火政策即已，否則政府應明令討伐。

姚廷芳　認為站在人民立場，贊成和平，但站在事實方面，則反對和談。戰爭雙方在戰爭期中得之和平，不過為暫時之和平，只能延長戰爭之時間及戰爭之酷，中共一日不放棄武力，和平一日不能實現，故主張政府立下令討伐。

陳耀東　現在應集中全力求得和平，如不可能，則以求得決心救亂，使戰爭不致延長；並主張居間人須具有公平之態度。

許[illegible]　認為全國在焚燒中，人民太苦，不能再戰下去，參政會應為和平團結之機構，應超然態度，惟和平運動途中，仍有不少障礙，否則和平無從談起。

張一善　認為中共企圖推翻政府，和談勢難成功，政府為保障人民生命財產，應迅速戡亂。

潘朝英　(一)今日之戰爭，不能稱為內戰！(二)認為談和平應有基本觀念：[illegible]因為戰爭，須有兩個對立之政府，[illegible]名義實存第三國際煽動而鬧的紛亂，是以吾人謀取和平，必須由外交着手，較為徹底。

李樹茂　希望要有真正的徹底的和平，使過去經驗，每次和談加人民的痛苦。

潘運如　由於過去之經驗，認為中共毫無誠意，實不與言和平。

孔庚　我本主張和平，但現在不能不主張和平；講和平的人，一定要以秦檜為戒。本人主張徹底和平者，比如毒瘡，必須刀割去，始可確保命；否則言醫治，或治不徹底，反為大害。本人以為和談要有限期，要制定和平方案；若無效之解決辦法時，不能下令停戰。

喬廷琦　亦認和平為國人所切望；但和平如何獲致，則應慎重檢討。

江一平　對於政府希求和平之心，本人絕對相信；惟共黨方面以武力為奪得政權之工具，實無政黨誠意，吾人以為要恢復和談，必須希望中共先放下武力，然後制定和平方案，對於既往可不追究。

各參政員發言至此，時已十二時半，主席宣布午間休會，交換意見。

劉靜蘅　要談和，是有國際背景的，須先認識共黨，有武力的共黨，正在世界各處破壞和平，即使中共要和平，但非得莫斯科同意不可。過去容共，以至召開政協會議，政府雖一再退讓，但皆遭失敗。又中共所提兩個恢復和談之先決條件，明明政府不能接受，可見中共無意和平。過去政府屢次停戰，然中共不停，要說共黨政治好，為何共區人民都逃出來。渠認為若再停戰，必致全國大亂，是以不要停戰，中共必先停止軍事行動，恢復交通，否則吾人談和平，乃自欺欺人。渠仍主張和平的人，到共區去組織和平促進會。

崔垂言　東北共軍準備十年作戰。渠述及東北人民被共軍殘酷及折磨算鬥爭到致棄中去情形，均有事實為證。並代表東北人民，向中共法西斯提出抗議：

包一民　如何和平？為世界問題，中共不拋棄出母親，兄弟被共軍殘刑及殺戮的事實，並斥陳若垣邊扎邊談，

屠震華　東北人民那要死光！要國家民族，不講禮義廉恥，如何能獲致和平？

武誓彭　中共以國際背景的利益超過國家民族的利益，殺人放火實非一般政黨之行為，故要和平，必須中共愛國家人民放下武力。渠指陳過去三人小組調處時，政府確行規定，而中共不履行，空談和平，實幫助中共作亂。渠盼參政會制定和平方案，如中共接受則已，倘不接受，即請政府下討伐令。

沈之敬　參政會要負促成和平責任，處於人與主人地位，斡旋和平，如不能和平，則要求政府戡亂。

燕樹棠　歡迎和平，就歡迎共黨。渠列舉共黨在河北之暴行，謂：鄉幹會之司法行政權，中共專事製造衝突，兒子打老子，誰也不敢講，假如認為中共如此行為對的，就請國府下野，讓共黨來幹，否則請明令討伐。渠並稱：渠不忍言和平，亦不願和談，更討厭和談。

林虎　和平為人類美好的，政府打開了和平之門；但中共則把它關閉。渠並稱：和平是需要的，但要請關閉和平之門的一方開門。渠認為中共能停止軍事，恢復交通，即為表示重開和談之門。

劉博崑　認為軍事不能解決當前問題；蓋中共之敢於進攻，其憑軍事力量是外援的。渠不贊成無條件戡亂；但指陳政府之政治措施如此下去，亦當不了。

尹述賢　同意江恆源說：戰爭如能迅速解決，則老百姓盡可忍耐下；然中共具有戰爭到底之決心，可見戰爭的責任在於中共。渠盼中共參政員能來京出席，並希各黨派真正攜手合作。

范承樞　過去和平問題之癥結，在於東北問題與地方政權問題，談和平因難很多，且要有強制力量，現在來談和平恐係空談。

廖學章　馬克斯主義不適宜於中國，不合中國中庸之道。

于汝洲　東北抗日十四年，今又遭共黨摧殘。渠以為真正的和平，必須依照政協決議，請中共繳出武器給政府。

吳望伋　希望和平能獲成功，並盼和平運動在前方推動之後，經政府參政會制定和平方案帶去中共，[illegible]國際背景。渠建議參政會制定和平方案，帶去中共，問中共放下武器？如不放下則予討伐。

周謙冲　要和平，不在中共，不在國民黨，在人民；蓋人民乃國家之主人翁，第三次世界大戰可能在東北發生。渠並謂：中國問題不要在華盛頓，倫敦，莫斯科解決，而是在中國南京解決。

張含鏧　和平是不可能：因為共產主義在赤化世界，共產主義如成功，則無黨派言；蓋共黨統治天下之後，則恐僅無黨派，什麼也沒有了。

褚輔成　現在是民主時代，戰爭不能停止，吾人責任不能盡到吾人的責任。渠照附錄召開和平商議之提案辦法有三點：(一)向雙方呼籲和平；(二)請雙方撤銷任何先決條件；(三)組和平促成會，督促和談。

黃炎培　說明渠與張瀾等感覺認為非和平不可，倘再打下去，就有大[illegible]病痛。渠並謂：今日不是某黨某派的問題，而是國家人民生死存亡的問題，渠以為捨政協路線，實想不出其他辦法解決當前問題。

會議休息十分鐘後繼續，各參政員繼續發言。

[illegible]保昌　戡亂祗要政府有決心，有辦法，戡亂之後，才能使和平永遠存在，俾國家長治久安。

何荃鴻　不軍徒快一時，[illegible]。

葉道淵　照中國現狀，不[illegible]打什麼時候能停止。[illegible]政會，應提具體和平方案。

汪寶暄　有政權的人，一定要和平，要取政權的人，決不要和平，[illegible]反對政府，反對[illegible]大，不參加政府，已夠危險了，我們還談什麼和平。許德珩參政員提到學潮及上海三家報紙被停刊，請問許參政員，參政會應要求政府刷新政治[illegible]。

王澤民　要求雙方無條件停戰，即組人民仲裁委員會，中雙民意機關[illegible]，監督和平實施，希雙方提出和平條件交參政會，如一方不接受，即為不要我們人民，則吾人應集中力量制裁。

朱惠清　謂參政會應採超然態度，不能插入漩渦，而主張參政會對和平[illegible]，國力被[illegible]，竭力強調要把政治弄好；否則以戰爭求和平，或以和平求和平，都得不到。

于錫來　主張以戡亂方式求得和平，[illegible]過本中共之種種暴行[illegible]，為如不能以和平得解決，[illegible]治條件下，請求政府戡亂。

謝[illegible]霄　凡一[illegible]有[illegible]以上武力，[illegible]能用和談解決；[illegible]只有一[illegible]，就是[illegible]。北洋政府[illegible]沒有用武力統一中國，但也沒有用和談統一中國，因[illegible]沒有促成統一的條件。[illegible]會開會期間能來最好，否則[illegible]；如果不來，請政府戡亂。

程希孟　就人民立場言，[illegible]和平，和平尚未至絕[illegible]，參政會既發動和平，應促進和平，解決困難，不可增加困難。

王造　內戰決不可再打，[illegible]和戰的問題，而是人民[illegible]存的問題。渠主張停戰，並謂不[illegible]責任推在那方身上，否則，和平如果再打下去，實對不起祖宗，[illegible]的責任。最後渠建議：(一)要求雙方[illegible]面就地停戰；(二)召開全國和平會議；(三)由參政會推各黨派及無黨派參政員組織和平促成會。

武肇煦　八年抗戰之後，當然休息和平，[illegible]自由也要和平。但[illegible]無[illegible]實，吾人要先問中共要不要和平，然後才能談和平。

劉杰　和戰要看人民需要，老百姓要打，吾人就督促政府打，[illegible]政府不要[illegible]。中共對中國人還不去，[illegible]滅共產主義，始不和平可言。

金振玉　吾人談和平，似乎[illegible]忽和平的毛病。渠盼中共[illegible]的態度來談和平，並建議本[illegible]討論。

民不堪命 官不聊生

和平提案審查委員

葉道淵，陳振雅，王國源，沈之敬，李璜，楊賡陶，林虎，梁漱溟，江恒源，桂芬，王孟鄰，張金鑑，陳宗騫，何葆仁，謝徵孚，張含鏧，孔庚，褚輔成，王[illegible]（以上為各黨推薦人）胡霖，崔希培，許德珩，胡健中，胡秋原，張瀾萊，于斌，王雲五，范予遂，何基鴻，劉衡靜，吳芙，尹述賢，王普涵，燕樹棠，黃宇人，周謙冲，武誓彭，萬鴻圖，江一平，費炳，許孝炎，伍純武，王造時，陳希豪，孟。召集人為胡霖，胡健中，梁漱溟，周謙冲，萬鴻圖，在此指定之參政員外，如有自願參加該會工作者，亦可自由參加。

很世魔王 ·乃公·

按照床上預定的計劃

費少奶奶道：「既然怕事情，就少出來幾回。」阿良道：「出起事情來，難得來一回，說不定齊巧出了毛病。何況我們的相愛，那裏能少見面！」

兩個人談談說說，一回兒都脫了外衣，坐到床上去了，阿良自然拚命的把結費少奶奶，道：「要是我們是在自己的屋子裏，坐在自己的床上，多好！我明天一定辦去，與母親要錢，只是又怕她逼我在鄉下就上一月半月，那又要悶死了！」他一邊瞧看費少奶奶的臉色，只見費少奶奶不說話，可是有些不捨的樣子，便接上來道：「你等我一個月好不好，親愛的？」

費少奶奶瞧了一回，道：「你先去把屋子找好，要清靜些的，寧可多出幾個房錢。至於傢俱，慢慢再想辦法吧！」阿三道：「有了屋子，沒有傢俱，仍是派不來用處，而且要一筆頂房錢，更是犯不上了！」費少奶奶道：「那末我這裏先拿三十塊錢去，不夠，你去想辦法。」阿良道：「我要有辦法想，也不短少你三十塊錢了。我說你還是拿一百塊錢出來，待我母親來了，就還給你，算是我借你的，連上回的二十塊，一共一百二十塊錢。」

費少奶奶想了想，在一隻絲袋裏翻了翻，又把袋口緊身間夾裏的錢點了點，道：「一共只有六十塊錢。」阿良道：「真的沒有了嗎？」費少奶奶道：「不信你搜好了，我為什麼要騙你？」阿良把手一伸，道：「那末你先把六十塊錢給我，其餘我自己來湊吧！」費少奶奶把鈔票和鑽洋一齊交給阿良，於是他倆把屋子的事暫時擱開不談，又換了個題目，另說方章。

當晚十點鐘，費少奶奶照例回家去了。阿良懷着六十塊錢，在盤算如何能夠生利息，一個晚上幾乎沒有睡。早晨起來，也來不及吃點心，便按照了床上預定的計劃，匆匆趕到六馬路，走進黃牛棚，自有一班熟悉他的向他招呼着，他把手向額角上輕輕敲了兩下，心想，如果能夠一本一利，也就心滿意足了。過去經驗，就是因為貪了不肯歇手，捨不得把小賭合那手氣來。可是天他打定主意，不想發什麼大財。所以他一直站在那裏等，等骰子上路的時候，他把注碼押下去，一記兩記三記，直到後一記，他那倒保存了一夜的六十塊錢，都到人家裏去，於是他的心又空虛起來，照例把兩隻手打了個蝴蝶結，站在旁邊看人家把錢一回兒撤進，一回兒撤出，希望能夠碰到一個旺血的人，調調頭寸，再翻一翻，可是一直沒有這機會。

第三天，他和阿三又坐在東昇樓茶館裏，兩個人許久不說一句話，阿三耐不住，開道：「這樣就下去不說話，要就到什麼時候？」阿良道：「不瞞你說：錢被我輸去了，在這裏硬挺，要怎麼樣，讓你的便！」阿三聽了，直氣得兩眼生烟，把袖管往上捲了捲，道：「他媽的！你把我當做什麼東西看待，這樣一句話，難道就沒事了麼？」（九五）

液體玻璃襪 愛情測驗器 銷路預測

·吳雙人·

最近有新出品的兩件美貨：一件是「液體玻璃絲襪」，一件是「愛情測驗器」。我的預測，絲襪不會受女士們的歡迎，因為近幾年（大概已有十多年）來，從夏初到秋末，赤足綠腿，已成習慣。雖是僅僅加上薄薄一層絲襪，終究是不舒服的，況且要把液體塗在足腿上面，很費時間，而要洗滌（脫襪）更費事。那裏及得上織物的絲襪，要穿便穿，要脫便脫呢。一個女子，在妝飾上的浪費時間，什麼搽粉哩，勻脂勻黃哩，加口紅哩，理髮哩，剪指甲趾甲哩，塗蔻丹哩，合上洗臉洗浴，可以化上半天功夫，再要加進液體絲襪洗襪，祇好犧牲整整的一天了。就是經濟上也不合算。離脫一瓶液體玻璃要四萬元，還是買絲襪和尼隆絲襪（即玻璃絲襪）經久耐用吧？所以液體玻璃絲襪，一定推銷不出。

說到愛情測驗器的人，真是一個迎合青年心理的投機家，他知道現代青年，多數喜歡談情說愛，沉醉在緋色圈中，那裏身在緋色圈的男女，往往一上手非常熱戀，其實雙方都蒙着一副假面具，誰也不知道對方的真心怎樣？再有男女拆白黨，一味虛情假意，騙取金錢，受騙的一方，喝了迷湯，非到事實上的教訓，永遠不會脫掉這枷鎖。更有自由戀愛而結婚的，大多數是以婚期為愛情的最高峰，理想的共同生活，反做了愛情的墳墓。凡此種種，有了愛情測驗器，好像寒暑表之測驗每天氣溫，或升或降，無可隱瞞，於彼此幸福，大有關係。所以愛情測驗器准可以風行全球，在吾國更是男女不可少的恩物。不過此物僅在報紙上看見記事，尚未親眼目睹。據說測驗器的體積很小，男人可以置之衣袋裏，女子可以放在手提皮包內，真正便當得很。

吸煙咳嗽有罪？

·文通·

在馬路上有一位太太分發傳單，我在手中，以為什麼醫藥廣告，其實不然，乃是耶穌堂的傳教篇，篇上面說：「人都有罪，除了殺人放火以外，如欺騙，偷盜，吸香烟，都算犯罪。」

讀之令人發噱。倘若犯罪，且不說，若是吸烟也有罪，而要下地獄去受苦，我覺得上帝就不是仁慈的上帝，耶穌也不是仁慈的救主，倒底吸香烟無害於社會國家吧。假若這吸烟而下地獄是真的處分，則全世界的成年人，恐怕都要死去下地獄的。然而那些香烟公司的老板與工人，則罪更大，或者下地獄也要下得深些，如十八層地獄。在今日世俗上，只有吸大烟（雅片）才有罪，何以在上帝面前吸香烟都有罪呢？或者香烟是大烟之誤吧。但想到娛樂場院電影院之類，已有一禁吸香烟的牌告，上帝那裏，也當列入吸香烟爲有罪了。

又想「水滸傳」上記有神行太保戴宗向宋江說：「你這賊配軍，是我手裏行貨，輕咳嗽便是罪過。」這個咳嗽，似乎比吸香烟而有罪的人，都會算是犯罪的，正如耶穌教宣傳「世人都有罪」了。凡是吸香烟與輕咳嗽的朋友，自己也有罪麼？那就是吸香烟的快活耶穌，咳嗽的快行路罪大者也如是而已！

新·語·絲

·草草·

▼人體若能運用得宜，可以終生保用。

▼有的人就像一爿小店，所有的貨物都陳列在狹小的櫥窗裏。

▼貧窮並不可恥，只使你感到不便。

▼有些妻子從不關心她們的丈夫——她們只是靠着他們的存款而活着。

▼假使你年已二十而思想並不激烈，你心理上一定有缺點；假使你年已五十而思想仍極激烈，那末你的頭腦一定出毛病了。

衣冠禽獸

雲一飛聽出這般話的男子的口氣完全帶着恐嚇性，而且所恐嚇的對象卻是個嬌弱的女子。雲一飛因此非常的氣憤，然而他還是暫時忍着氣，聽他們再說些什麼。

倩紋用顫抖的聲音說道：

「表哥，你把信交給我……我謝謝你……」

「沒那麼容易！除非你……」

下面的話斷了。大概是這壞坯子用行動代替了他的語言。雲一飛立刻聽見倩紋小姐在那兒掙扎，一隻椅子踢倒了，一個茶杯落地了……保鑣在低語：

「好妹妹，讓我親一親！」

拍！一個清脆的耳括子傳出來。倩紋痛麼的喚道：

「救命啊！……救命啊！……」

雲一飛不能再忍耐了，他用一隻手捺着窗檻，一團眼就翻進了屋子。在油燈下雲一飛瞧見倩紋的雙髻已散亂，內衣的領口已扯破了，嬌軀得在床頭直發抖。

那男子想逃，可是雲一飛那裏會放他走，一下子就把他擒住了，像抓住了一隻小雞似的，那麼輕，那麼抖，雲一飛向着那副醜臉吐了一口涎水，罵道：

「你這衣冠禽獸！」

雲一飛沒見過光保鑣，但從他的服飾上知道他是個紈褲子弟。這老頭兒氣憤地把保鑣的手臂捏得很緊，保鑣恐怕極了，大聲呼痛都不敢。驚醒了鄰人。高太爺來追：

「……你是個畜牲！」倩紋哭泣着，走過來抓住保鑣的頭髮打了一口。

「救命……我……我下次不……不敢這樣了！」

保鑣的話……雲一飛也忍不住，像殺豬一般的叫了。

這時，其餘的人也都聽了動靜，趕來問這問那。高太爺也急忙披衣跑到女兒的臥室，看見了這種情景，他心裏的憤怒像火燒，一上前就賞了保鑣兩個嘴巴。

保鑣的面上起了血紅的指印，嚇得一句話都不敢說。高太爺跑過去撫慰女兒道：

「這奴才是不是欺負了你？……倩紋，你說，老爸爸會替你出氣的。」

倩紋不回話，祇是哭，一股羞辱與委屈塡塞在她的胸口，她什麼話都說不出了。

高太爺從女兒的神色上已經猜出了一切的遭遇了。他再問了雲一飛，雲一飛把詳情講給他聽了。高太爺認為這是不可寬恕的羞恥，拖住了保鑣的衣領：

「你這畜牲，與我走！」

「姨父……你……你饒了我。」

「你有臉叫我姨父？與我走！」

光保鑣不知高太爺打算拿他怎樣處置。他十分擔心的，祇好跟着高太爺出了倩紋的房門。雲一飛也一同走了。

到了高太爺的書房門口，高太爺指着走道的石塊喝道：「跪下！」

保鑣先是想求饒，可是高太爺取了木杖來，使出渾身的氣力在保鑣的腿上猛的一敲，保鑣不得不跪了下去。（四四）

泥跡未乾

一個青年人受到了難堪的侮辱，他趕到一個牧師那裏，報告了這一切，然後說，他決定立刻去找那個人報仇。

牧師說：「我想你應該趕快回家。」

「回家？」青年人奇怪地問：「可是那侮辱！」

「所以你應該回家，你知道，受侮辱就好像是沾了一塊泥。」

「我知道，所以我要把它洗乾淨。」

「可是你先要知道一件事，乾的泥比濕的泥容易刷去，所以你最好等那泥跡乾了後再刷。」

有人說，警察的中國需要大掃除，掃除至今未見實現，也許我們正在等着泥土快些乾吧？怎得莊子之扇，使泥土立乾，否則污跡未乾，新跡又沾，永遠是濕的，永遠要等待，就不知何時才能洗淨了！

×　×　×

·逸古·

鋸蜂

·吳雙人·

鋸蜂原產熱帶，吾國亦有之。是蜂蜜蜂族類，天賦本能，其鋸木之作用，會繁殖族類。其先擇樹，選材既定，鋸之鑿穴，鑿沿木質紋理，斷一長洞，深約一尺。鑿竄一子，則於其旁穿之，鑿作小穴，然後育子。一子一穴既成，即以所鑿木屑，和以口吐液體，造爲牆，又下一子，仍如前法，逐層分隔，至爲完善。其所儲食料，適足供給其子孵化後所需，並食盡，子已成長，咬破隔牆飛出，又復攻木，一如其母之所爲。嗣轉繼續，子生孫，孫又生子，曾不稍間，遂由熱帶分布於歐亞各地。

博物小志

該打屁股二十

·黃一刀·

「隨地小便，罰洋兩萬元。」這樣的禁令已經屢見，但似乎也像牆壁上不准小便的告示一樣，並不真在實行。我們親眼看見，人們在小街的牆角裏小便，大街上的警士視而不見，這是不是法律不外乎人情，警士也發了慈悲呢？還是怕帶到局裏去，煩麻的很？

天熱了，一路臭氣，令人更易昏倒，衛生局，辦得更認眞些才好。

至於公園的糞屎，據說均爲穿制服的爺們所撒，倘捉住，似乎眞該打屁股二十。

南腔北調

醜惡的城市

·十戒·

上海有地獄天堂之稱，又號稱「冒險家的樂園」，其醜惡之狀自令人不堪想像。我曾讀過霍塞先生所寫的一部名爲「上海——冒險的城市」的書，內中很有許多關於上海直率描寫，尤其對於上海紳士和西洋班頭的公私生活，以及那些魅人的夜晚消遣，以轉變流麗的筆觸勾劃出許多非常鮮明的輪廓。他并列舉出這醜惡城裏的英美谷廠大商行，大輪船公司，大水電公司，大工廠的名字，說上海簡直是一個「大班國」。他指出這些洋行，公司，工廠是班的生命，也就是上海的生命，因此這本書便是一片荒蕪的城市，此刻不免顯得更醜惡了。

可是，在醜惡的城市裏，有的是高樓大廈，紳士淑女，黃金美鈔，流線型的新式汽車，高貴的筵席，醉人的舞曲以及各色各樣時髦人生裝飾，生活在這樣的一個城市裏，猶如生活在「天堂」一般，誰都不覺得它醜惡可憎。便是終年出賣血汗的苦力，也以爲唯有這樣的買賣城市中，他們的勞力才有賤賣的出路。因之，女人的貞操，弱者血汗，以及一切寡廉鮮恥者天良，都在一片苦笑中逐漸消逝了。

最近上海的醜惡相，更露骨而形象化，有位參議員曾用「燒，殺，打，搶。」四個字來描繪上海的混亂，而市政當局應付這些混亂局面手段則是「極端推諉」。其醜惡之相實在可怕得很。難怪叫人喊出「慚愧」而已？

因為，上海這樣的一個醜惡市，實在不是一樁容易的事情，免有些悵惘。誠如工務局所說，上海是世界上最醜惡城市，既無亂式都市之美麗，又偏重於形式的都市改造法，實在只是現代都市之設備，然最醜惡的還是在於沒有人性。

要有了人性之後，一切歸於自然，這個都市的醜惡始有洗滌的希望。

寫給警察局

·弘介·

上海一部份交通警察之有氣無力，陰陽怪氣，早有許多人表示不滿，我也一向有着同樣的觀感。

五月廿九日下午一時另八分（中間絕對準確），我和一位朋友坐着三輪車到達金陵路西藏路的北口，正是紅燈開放，車自然就停了下來，隔不到半分鐘，金陵路東西二開，已經沒有一輛任何車子在行駛，而這位交通警察祇若無睹，依然讓紅燈開着，隔了一分鐘，東西兩頭的車子又來了，自然紅燈依然，又隔了二分鐘，東西兩頭的車子又沒有了，而這位交通警察依然視若無睹，依然讓紅燈開着，當時南北兩頭的車子，已阻滯了百輛以上，又隔了一分鐘，東西兩頭的車子又來了，自然紅燈依然開放，直至第三次東西頭有了車輛行駛，才算開放綠燈。一輛北站駛客汽車的司機更在州頭噴噴稱奇，向我作苦笑，因爲我那時正在州頭，感息了，看見了，似乎特地向我表示同感。

這是千眞萬確的事實，我們誠然不能說上海的交通警察都是這樣，但卻可以說上海有着這樣的交通警察。

把這事實寫出來的意思，並不因為犧牲了幾分鐘時間，而想請警察局對於這位交通警察有所懲處，以爲報復，是想警察局對於這樣的交通警察加以積極的訓練。

餅乾非食品

·牛蚤·

最近聽說有一家餅乾糖菓店被一位「當局」之小者把該店執照拿去（並非吊銷），其理由是賣餅乾則不可賣糖菓，賣糖菓則不可賣餅乾。那執照上雖然寫的食品公司。店主人便向他：「那麼，餅乾不是食品麼？或者糖菓不是食品麼？」小當局其實只算小當局「差」，答道：「妙之，以賣這兩樣東西，不管食品不食品。」後才知道拿了執照，終要店主拿鈔票掉回耳，以者二十萬鈔票交了事。

除此，又記得某牛奶公司老板之被以漢奸論罪，其罪名便是「以食品（牛奶）資敵」。然而那漢奸老板辯護詞，謂牛奶不是食品，而是奢侈品，只普通人家不是都吃牛奶也。

在這裏有小當局說「餅乾不是食品」，而那老板偏說「餅乾是食品」，在那裏有當局說「牛奶是食品」，而老板偏說「牛奶不是食品，是奢侈品」。牛奶與餅乾是不是食品？我們總該知道。然而他們都會自認爲什麼？古人有指鹿爲馬者，亦即說「鹿不是鹿」，又是爲什麼？鹿不是鹿與餅乾或牛奶不是食品，有異曲同工之妙。古人之有行之者，今之人有效之者，大抵後之亦有尤而效之者。以是爲不是，或以不是爲是，都有其「以」的原因與希望。欲求眞是眞非，也就太難了。

趙四小姐信箱

風流遺恨 覺悟早回頭是岸 負責任悔過輸誠

來函

趙四小姐：我是一個犯罪者，雖然尚未受到法律裁制，但良心的責備，內心充滿着痛苦呢。我是××小型工廠中的職員，服務於廠已十年了，近年營業如此之發達，泰半是我的努力，所以廠主很信任我。他單有一個女兒，祇十四歲，但並非親生的，很寵愛她。主母有時表示倘使我肯稍待幾年，一定將她匹配與我，但絕無肯定的事實表示，還訂婚亦一再辭。我的年齡已是廿七歲了，再待幾年，豈非更老大了？對於這婚姻，落空了份占多數，並非不能攀動，只不過是人餌吧了。

廠主是個好色者，聽他的歷史不一而足，覺對他的女兒也懷有野心，每於言語行間，灼然可見，亦在待機而動中。廠主母是個浮蕩的婦人，外面很有幾個情人，對我曾一再露骨表示，百般的勾引，但我從未奉行，給他答覆過。有一次她竟直爽的對我說：「你如不跟我建立些關係，那末也休想其他，只爲她（指女兒）完全操在我手中。」我甚於有以上許多道理，心中非常暴燥不定，存了一個「捷足先得」及「製造既成事實」起見，前幾天晚上，我竟把她擁吻了。事後我就畏罪出走，不知他們要對我如何。現在請小姐指點我，應該怎樣才好。肅此 祝您康健

讀者高中和謹啓

覆書

中和先生：你所說的這一家人，行爲如此不端，眞正是衣冠禽獸。十年來，你之効忠於他們者不可謂之不力，而他們竟以「美人計」來誘騙於你，使你坐看年華老大，誤了青春，如此對付你，眞可謂之不仁不義。你被包圍在這個惡劣環境裏，薰陶日久，自然是染於蒼則蒼，染於黃則黃，要變成一個荒唐，浪蕩，輕薄而沒有理性的人。如今你這件事，實在做得大錯，然而推溯始來，未始不是這個惡劣環境所造成。因此，在這一點，實亦不忍再多苛責於你。

如今大錯既已鑄成，你雖一溜而走，逃出法網之外，然而總不是一個辦法，所謂天網恢恢，疏而不漏，早遲你要受到法律制裁。何況你現在又神魂不安，恐連做人的興趣也沒有了，自難怪你要自殺。不過，覺得你既能如此認罪，而且覺悟頗早，似乎理性還不曾完全泯滅，回頭是岸，從此痛改前非，似猶可以救藥。今之計，故應該從速挽出人和對方談判，找人出面爲你說婚，若在他們會有將她匹配於你的口頭婚約，現在你不妨就此計，向他們懺過輸誠，表示你願對他負責到底，以爲正室。如此寓「婚」於懺過之中，也許可以轉圜的餘地。而如果你再避不見面，延誤過久，對方或許對你恨極而興訟，那時更是淵海莫及。還是我給你一個忠告，愼勿自誤。

再就那位「女小開」而言，你既破壞了她的貞操，就應該爲她負責到底，方不失爲男子氣概。好在你現在尚無家室之好，這事如能順利解決，於你也有益。無論如何，你得趕緊爲你自己謀一萬全之策要緊。

趙四姐

夜明珠 三七七

關勒銘金筆 僅用 各大書局文具公司經售

中國大戲院 電話97177 今天日戲 陳鶴峯 曹慧麟 大天宮鬧（全部）呂布戲貂蟬 明末遺恨 今天夜戲 三（太平）集（天國） 官場怪現象！ 痛快淋漓！

共舞台 電話 日戲 五本狸貓換太子 狄青招親 三本鐵公雞 夜戲 第七十三集 八劍七俠 燈光新奇 佈景像眞 大開打 出手驚奇 （翻跟斗）花樣萬千

大舞台 電話93303 日戲 甘露寺 迴荊州 蘆花蕩 金錢豹 盤絲洞 盜魂鈴 三本鐵公雞 夜戲 五集 荒江女俠

黃金大戲院 電話 日戲 林沖夜奔 金山寺 戰長沙 全部臨江驛 夜戲 穆柯寨 四平山 御果園 貴妃醉酒 全部追韓信

天蟾舞台 電話95560 今天日戲 金錢豹 古城訓弟 全部漢明妃 今天夜戲 長坂坡 漢津口 華容道 借東風 英雄會 新紡棉花

新夜報 娛樂廣告

大光明 璇宮豔后 ｜ 南京 暗殺團 ｜ 國泰 妹妹愛琳 ｜ 美琪 私奔記 ｜ 大華 豪富世家 ｜ 大上海 風流女竊 ｜ 金城 金都 粉紅色的炸彈 顧蘭君 嚴化 梁蝶 楊志卿 徐莘園（合演） ｜ 卡爾登 滬光 間諜忠魂 袁美雲 王引（主演）

皇后 光華 迎春曲 ｜ 金門 祕密客 ｜ 巴黎 新光 獸國神劍 ｜ 麗都 偉人安迪生 ｜ 國光 公海主盜 ｜ 杜美 自君別後 ｜ 水晶美人 ｜ 紅塵三客 ｜ 國聯 神槍手 ｜ 四海 衣錦榮歸 ｜ 東海 迷魂陣 ｜ 幻相曲 ｜ 李阿毛與僵屍 ｜ 國際 衣錦榮歸

★越劇★ ★話劇★ 大江 魔宮 ｜ 亞蒙 七百年前 ｜ 新新 火牛陣 ｜ 滬西 情燄 ｜ 滬東 白蘭花 ｜ 嘉興 各有千秋 ｜ 蓬萊 月黑風高 ｜ 大滬 李大情燄

利利鋼筆專 八美國新到好德福 五萬 半價 華鋼筆公司

上海市公用局登記 教育局 西南汽車駕駛學校招生

狐臭專家楊方銓 負責根治 狐臭 診所

惠康 運動器具號

兩江汽車運輸公司 T.42943 團體 客車 兩用卡車

久大皮行 皮

夏令天氣 擦背洗浴 消治龍毛巾

Misugal CREAM 減濕疥軟膏 上海瑞華藥廠

根據享用義務平衡原則
開闢修路稅源
吳市長向市參提交議案
擬附征汽車市政建設捐

【本報訊】吳市長向市參議會提出交議案一件，擬徵收本市汽車附加市政建設捐，專款作爲修理本市道路之用，大部參議員認爲其辦法與享用與義務平衡之原則相符，係一較爲合理之稅源，可望得通過，茲將原案理由辦法錄後：

（理由）查上海全市道路總長達八百八十公里，面積達七百五十萬平方公尺，三十四年九月工務局接收之後，積極搶修，截至三十五年十一月底，總計已修復損壞路面一百二十餘萬平方公尺，而自三十五年十二月迄至本年四月底止，復修理損壞路面五十九萬平方公尺，總計自勝利時起至目前爲止，修復損壞路面一百七十餘萬平方公尺，但根據最近之調查，本市各種道路損壞面積尚有二百三十萬平方公尺之多，按照該局四月一日公佈之修復路面單價計算，則澈底修理上項路面，需款達七百八十餘億元之鉅，該局今年度路面養護費全年僅核定爲八十四億元，以此項數目按照當時工程預算估計（本年一月份），與本年可能修復之路面僅有七十萬平方公尺。惟因目前車輛數較之戰前已不止數倍，故交通繁盛之處，路面破壞，與日俱增，該局預算所列之道路養護費，僅能應付損壞之一部份，至於已經損壞之二百餘萬平方公尺之路面，勢必無法辦理，故欲謀澈底解決辦法，非另籌財源不可。

養路費不敷 須澈底解決

（辦法）查道路之平整，對於汽車車主之受益最大。汽車行駛於平整道路之上，機件輪胎及汽油之損耗，俱較行駛於損壞之道路爲少，按諸享用與義務平衡之原則，本市修理道路費用，如由汽車車主特別負擔一部份，自屬合理，爰擬於本市汽車附加市政建設捐，該款專供本市修建道路工程之用，其捐率擬規定凡屬大型車每年徵收一百萬元，自用小型車每年徵收五十萬元，機器腳踏車每年徵收二十萬元，營業小型車及自用大型車[illegible]，在本市現有大小汽車之統計，每年可徵收附加市政建設捐一百七十餘億元，照該局四月一日公佈之修復路面單價計算，約可修理各種路面六十九萬五千平方公尺，對於修復損壞各路自屬不無小補，是否可行，爰請公決。

附征建設費 有助於修路

各參議員紛紛提供意見
市參今開聯席會議
討論房屋租賃問題

【本報訊】市參議會地政，社會三委員會，今日下午四時召開聯席會議，討論本市房屋租賃問題，並擬訂房屋租賃條例及立法院擬訂房屋租賃條例草案之意見，茲將各參議員意見，分錄如下：

（一）[illegible]參議員意見：[illegible]

（二）李參議員文杰意見：[illegible]

（三）邵參議員永生意見：[illegible]

（四）婁參議員[illegible]意見：[illegible]

（五）丁參議員[illegible]意見：[illegible]

（六）郭參議員林爽意見：[illegible]

（七）顧參議員[illegible]意見：[illegible]

（八）王參議員[illegible]意見：（以上各點意見所云草案均指立法院擬訂房屋租賃條例之草案）[illegible]

...案工作範圍，由糧食部次長龐松舟携京後，市社會局長吳開先此次赴京出席動員會議時，就便與糧食部會商一切。茲悉吳局長定明日返滬，民食調節委員會預定二三日成立，如籌備不及或稍延期，[illegible]今日雖爲星期例假，社會局糧食課爲籌備該會成立事宜[illegible]

民食調節委會
規模極龐大
預定明日宣告成立

【本報訊】爲使民食供應正常，抑平食米價格，安定民生起見，特由市政府，中央銀行，糧食部，中央信託局等各機關合組之本市民食調節委員會，[illegible]

加强中外商輪 船隻管理 均須登記

【本市訊】交通部上海航政局爲加强管理船隻起見，特與海關訂定辦法，現有船隻雖大部已經登記，然仍有小部份船隻及外商船隻，均未經登記手續而營運，故今後凡停泊上海大小輪隻，必須向上海航政局登記，向航政局檢驗船隻證件，由航政局給予檢查完畢證書後，方可向海關結關卸貨云。

溝通市郊區交通
築高架鐵道
改善都市計劃一部份

【太平洋社訊】當局爲建設新上海，曾擬有都市計劃，討論關於都市改善問題，土地使用，人口，道路系統，港口鐵路，水道系統，飛機場等均爲其中之主要問題，爲開發郊區與中區間之交通，及繁榮大場，江灣等地起見，將於建成區內建造直通幹道及市區鐵路，該項路線係屬高架使用，與低層交通完全隔離，在吾國實爲創舉，至地下車道因造價太貴，且地質不宜作罷。

鞏固郊區治安
頒布治安聯防工作細則

【本報訊】近日來交通警務當局，接連破獲私運槍械事件，[illegible]企圖在滬市郊區有所活動，本市治安當局，亦早探獲是項密報，[illegible]

軍警戒備 並不戒嚴

【本市訊】明日爲六月二日星期一，本市曾有謠該紛傳，今日雖爲星期，本市治安當局仍照常辦公，警備部及警局已下令各處室人員準備隨時出動。今日夜間軍警將在各要道實施戒備，惟據警局表示，外傳今夜實行宵禁乃爲不確。

配米舞弊
老德泰米店 經市民檢舉

【本報訊】南市蓬萊區裏馬路一三九六號老德泰米店，近因於配售居民戶口米時有舞弊行爲，經該區公所得悉，報請主管當局查辦，[illegible]

國際收報台 將遷七寶鎮

【本市訊】交通部上海電信局國際收報台，原設[illegible]，因該處工廠頗多，電波易受感應，加之設備簡單，房屋及地位不敷應用，以致收報頻率未能達[illegible]，將移沒地檢處依法辦理。

市長招待復大教授
交換學潮意見
參議員參加疏導

【本報訊】復旦大學教授會昨日成立後，今日上午十時該會理監事顧仲彝，余楠秋，陳望道等十餘人前往[illegible]謁見吳市長，招待茶會，對學潮交換意見，[illegible]

【本報訊】市參議會對於本市學潮[illegible]

首都護學聯會 來滬聯絡

【本報訊】首都各大中學校反飢餓反暴動同學聯合會「愛國護學學生聯合會」，茲爲聯絡本市各大中學校反飢餓同學取得密切聯繫起見，特推派代表十人於昨日抵滬，即分赴各校進行聯絡[illegible]

開始聯運
惟僅限於包裹
京滬津浦兩線

【本市訊】兩路管理局因感與津浦路聯運之重要，及客商貨物運輸之擁擠，已與津浦路當局洽妥，推廣津浦，京滬，聯運業務，[illegible]今日起實行，至於今日報載貨運開始一節，[illegible]

來函照登

逕啟者：頃讀五月廿八日貴報載有「夕陽未西證公園已關門」新聞一則，查本處所屬公園之開放時間，均隨季節而更改，[illegible]上海市工務局園場管理處啟

借搜毒爲名 肆行敲詐
正式提起公訴

【本報訊】住居山陰路[illegible]

老子管不了兒子
民主蒙寃

△南京夫子廟發生一父子相毆趣聞，[illegible]

吃飯要錢 豈有此理

市場新聞
一週來上海經濟 ·遠水·
—五月廿六至卅一日—

金融市場

[illegible]

商品市場

[illegible]

勸洋股之拉抬者 ·熊·

[illegible]

物價看股

[illegible]

外匯走私

[illegible]

兩公司

[illegible]

四對一局面

[illegible]

週末漫談 ·唐也詩·

開放外匯

[illegible]

出大進小

[illegible]

冷股一週 ·本廠·

綠行股求多供少

[illegible]

紡織股趨勢堅穩

[illegible]

化工股積極挺俐

[illegible]

投資股市價平穩

[illegible]

其他股榮辱互見

[illegible]

電綫廉售
王鶴鳴刻印 每萬元
第一五四號經紀人 中和證券號 張榮觀
第二百號經紀人 慎豐證券號
第一二九號經紀人 忠信證券號
第一〇七號經紀人 匯豐證券號 施守敏
第二十四號經紀人 春裕證券號
第一五七號經紀人 承裕證券號